

République Tunisienne
Ministère de L'Industrie



Agence de Promotion
de l'Industrie et de l'Innovation

Bulletin de Conjoncture

Décembre 2015



NOUS VOUS ACCOMPAGNONS POUR RÉUSSIR

Agence de Promotion de l'Industrie et de l'Innovation
63, rue de Syrie-1002 Tunis Belvédère-Tunisie
Tél: +216 71 79 21 44 / Fax: +216 71 78 24 82
Site web: www.tunisieindustrie.nat.tn / E-mail: api@api.nat.tn



Tableau de bord



Tableau de Bord de l'Industrie tunisienne

1 - Investissement déclaré dans l'industrie en MD

| | 12 Mois 14 | 12 Mois 15 | Evol. % |
|--------------------------------------|------------|------------|---------|
| Total Industrie | 2575,4 | 2701,5 | 4,9 |
| 1.1 Répartition par secteur | | | |
| I. Agroalimentaires | 826,2 | 872,9 | 5,7 |
| Matériaux de construction | 510,9 | 395,8 | -22,5 |
| I. Mécaniques et électriques | 377,7 | 335,4 | -11,2 |
| I.Chimiques | 360,0 | 375,6 | 4,3 |
| I. du Textile et de l'habillement | 119,9 | 225,8 | 88,3 |
| I. du cuir et chaussures | 15,7 | 29,6 | 88,5 |
| Industries diverses | 365,0 | 466,4 | 27,8 |
| 1.2 Répartition par objet | | | |
| Créations | 1432,7 | 1639,6 | 14,4 |
| Autres | 1142,7 | 1061,9 | -7,1 |
| 1.3 Répartition par régime | | | |
| Totalement exportateur | 569,5 | 931,6 | 63,6 |
| Autre que totalement exportateur | 2005,9 | 1769,9 | -11,8 |
| 1.4 Répartition par tranche | | | |
| Projets de 5 MD et plus | 1142,7 | 1337,4 | 17,0 |
| Projets de moins de 5 MD | 1432,7 | 1364,1 | -4,8 |
| 1.5 Invest. à part. étrangère | 688,6 | 834,1 | 21,1 |
| Mixte | 470,0 | 414,0 | -11,9 |
| 100% étranger | 218,6 | 420,1 | 92,2 |
| 1.6 Répartition par région | | | |
| Régions de l'Est | 1942,3 | 2230,5 | 14,8 |
| Régions de l'Ouest | 633,1 | 471,0 | -25,6 |
| 1.7 Zone. dvp.régional | 1153,0 | 1302,7 | 13,0 |

Investissement dans l'industrie en MD

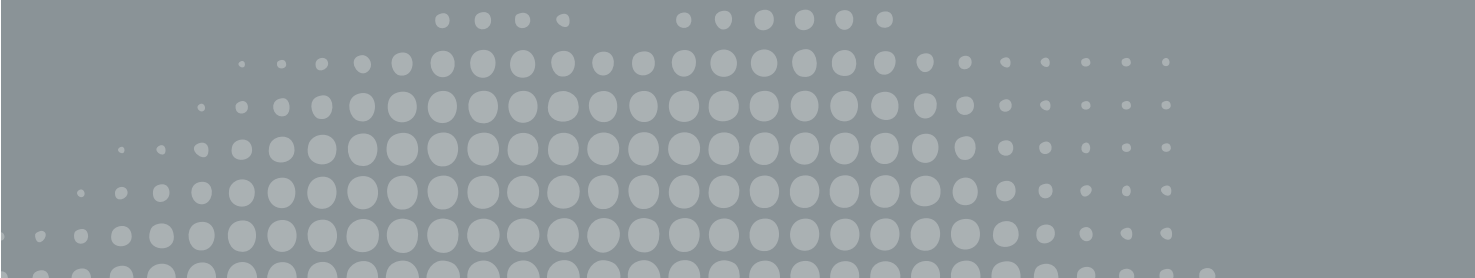
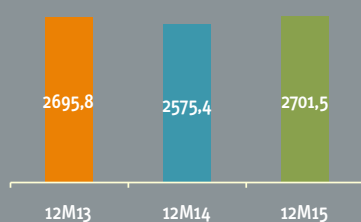

Invest. des industries totalement exportatrices en MD

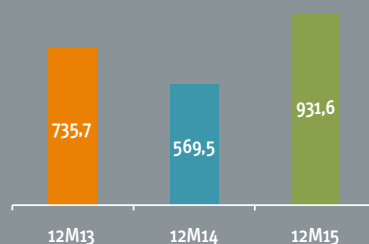

Invest. à participation étrangère dans l'industrie en MD

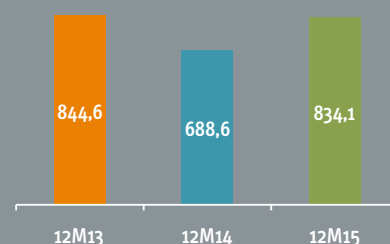

2 - Exportations en MD

| | 12 Mois 14 | 12 Mois 15 | Evol. % |
|-----------------------------------|------------|------------|---------|
| Total Industrie | 23675,1 | 24544,5 | 3,7 |
| I. Agroalimentaires | 1364,6 | 2972,5 | 117,8 |
| Matériaux de construction | 542,5 | 591,9 | 9,1 |
| I. Mécaniques et électriques | 11574,1 | 11450,7 | -1,1 |
| I.Chimiques | 2316,2 | 1876,3 | -19,0 |
| I. du Textile et de l'habillement | 5388,1 | 4982,6 | -7,5 |
| I. du cuir et chaussures | 1072,7 | 1019,9 | -4,9 |
| Industries diverses | 1416,8 | 1650,5 | 16,5 |

3 - Investissement déclaré dans les services en MD

| | 12 Mois 14 | 12 Mois 15 | Evol. % |
|--------------------------------------|--------------|--------------|--------------|
| Total services | 1602,9 | 1406,6 | -12,2 |
| 3.1 Répartition par régime | | | |
| Totalement exportateur | 62,9 | 52,6 | -16,4 |
| Autre que totalement exportateur | 1540,0 | 1354,0 | -12,1 |
| 3.2 Invest. à part. étrangère | 216,9 | 167,5 | -22,8 |
| Mixte | 118,8 | 117,9 | -0,8 |
| 100% étranger | 98,1 | 49,6 | -49,4 |
| 3.3 Répartition par région | | | |
| Régions de l'Est | 1387,0 | 1185,1 | -14,6 |
| Régions de l'Ouest | 215,9 | 221,5 | 2,6 |
| 3.4 S.connexes à l'industrie | 353,4 | 286,4 | -19,0 |
| Informatique | 33,3 | 29,4 | -11,7 |
| Etudes et conseils | 41,5 | 43,5 | 4,8 |
| Recherche | 2,1 | 1,8 | -14,3 |
| Maintenance des équipements | 30,7 | 36,4 | 18,6 |
| Transport | 162,0 | 85,2 | -47,4 |
| Formation Professionnelle | 11,3 | 11,9 | 5,3 |
| Aménag. des zones industrielles | 35,0 | 44,7 | 27,7 |
| Autres services connexes | 37,5 | 33,5 | -10,7 |

Exportations en MD

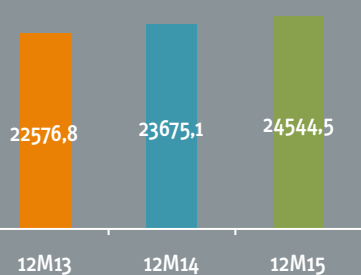

Invest. dans les services en MD

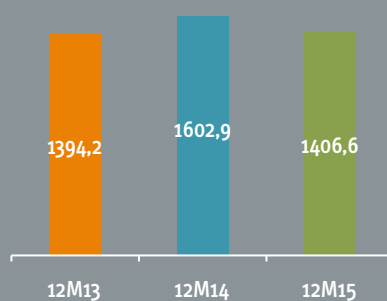

Invest dans les services connexes à l'industrie en MD

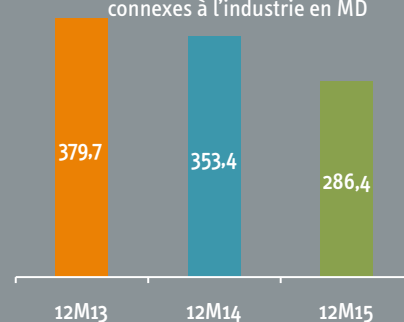

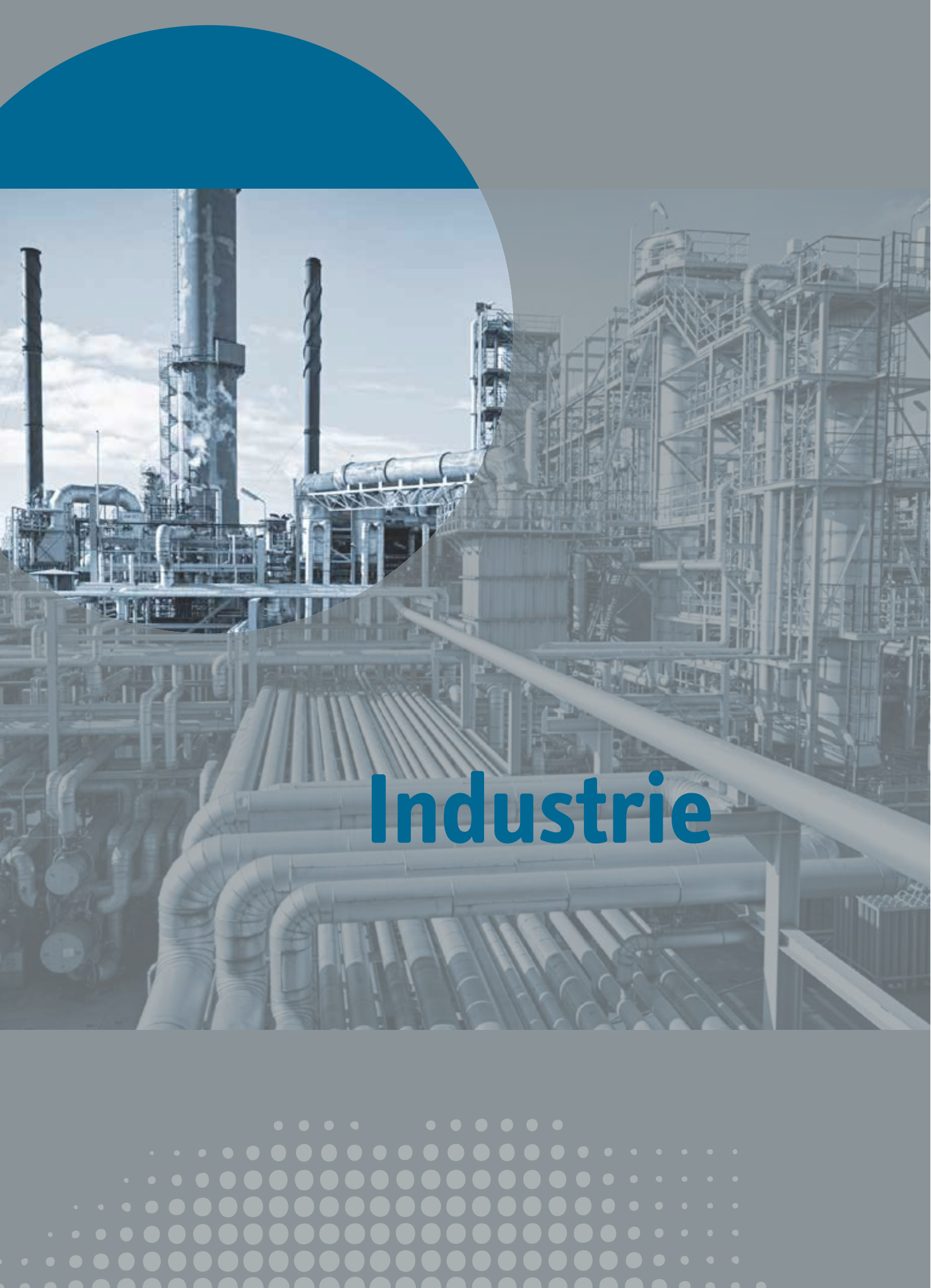

Industrie

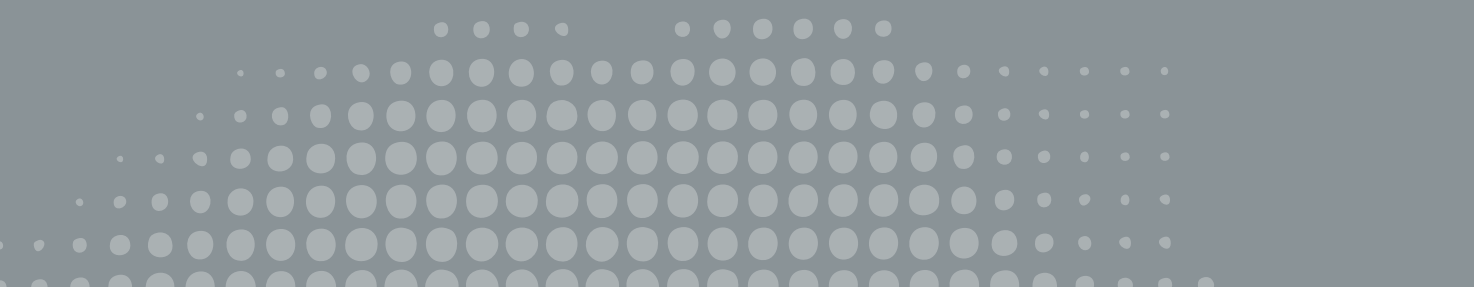

Intentions d'investissement dans l'industrie

Situation de l'année 2015

| INDUSTRIE | Projets | | | Investissement en MD | | | Emplois | | |
|-------------------------------|-------------|-------------|---------------|----------------------|---------------|-------------|--------------|--------------|--------------|
| | 12M/14 | 12M/15 | Evol en % | 12M/14 | 12M/15 | Evol en % | 12M/14 | 12M/15 | Evol en % |
| Total Industrie | 3814 | 3338 | -12,5% | 2575,4 | 2701,5 | 4,9% | 55450 | 50315 | -9,3% |
| IAA | 1144 | 939 | -17,9% | 826,2 | 872,9 | 5,7% | 12545 | 10643 | -15,2% |
| ID | 771 | 659 | -14,5% | 365,0 | 466,4 | 27,8% | 7465 | 7228 | -3,2% |
| IMCCV | 269 | 238 | -11,5% | 510,9 | 395,8 | -22,5% | 4450 | 3799 | -14,6% |
| IME | 656 | 590 | -10,1% | 377,7 | 335,4 | -11,2% | 11198 | 7762 | -30,7% |
| ICHC | 283 | 282 | -0,4% | 360,0 | 375,6 | 4,3% | 3745 | 3376 | -9,9% |
| ITH | 600 | 553 | -7,8% | 119,9 | 225,8 | 88,3% | 14243 | 15185 | 6,6% |
| ICC | 91 | 77 | -15,4% | 15,7 | 29,6 | 88,5% | 1804 | 2322 | 28,7% |
| Créations | 2825 | 2409 | -14,7% | 1432,7 | 1639,6 | 14,4% | 38059 | 35584 | -6,5% |
| Autres | 989 | 929 | -6,1% | 1142,7 | 1061,9 | -7,1% | 17391 | 14731 | -15,3% |
| Régime exportateur | 855 | 788 | -7,8% | 569,5 | 931,6 | 63,6% | 24658 | 23583 | -4,4% |
| Autre | 2959 | 2550 | -13,8% | 2005,9 | 1769,9 | -11,8% | 30792 | 26732 | -13,2% |
| 5 MDT et plus | 110 | 113 | 2,7% | 1142,7 | 1337,4 | 17,0% | 6527 | 7457 | 14,2% |
| Moins de 5 MDT | 3704 | 3225 | -12,9% | 1432,7 | 1364,1 | -4,8% | 48923 | 42858 | -12,4% |
| Tunisians | 3242 | 2824 | -12,9% | 1886,8 | 1867,4 | -1,0% | 40525 | 35191 | -13,2% |
| Mixtes | 306 | 239 | -21,9% | 470,0 | 414,0 | -11,9% | 7415 | 5909 | -20,3% |
| Etrangers | 266 | 275 | 3,4% | 218,6 | 420,1 | 92,2% | 7510 | 9215 | 22,7% |
| Zones de dév. Regional | 1071 | 997 | -6,9% | 1153,0 | 1302,7 | 13,0% | 17914 | 18923 | 5,6% |

Liste des projets déclarés durant le mois de Décembre 2015 dont I >=5MDT

| | |
|---|---------|
| 1) CREATION D'UNE UNITE DE TRANSFORMATION DES PHOSPHATES NATURELS ET DERIVES | 20,0 MD |
| 2) CREATION D'UNE UNITE DE FABRICATION DE JUS | 12,0 MD |
| 3) EXTENSION D'UNE UNITE DE FABRICATION DE MOTEURS ELECTRIQUES | 10,2 MD |
| 4) CREATION D'UNE UNITE DE FABRICATION DE PANNEAUX SANDWICH | 9,5 MD |
| 5) CREATION D'UNE UNITE DE FABRICATION DES ACCESSOIRES TELEPHONEQUE ET CABLAGE | 8,3 MD |
| 6) EXTENSION D'UNE UNITE DE FABRICATION D'ACCESSOIRES METALLIQUES DE BATIMENT | 8,0 MD |
| 7) CREATION D'UNE UNITE DE FABRICATION DES PRODUITS A USAGE PHARMACEUTIQUE | 7,0 MD |
| 8) CREATION D'UNE UNITE DE CONDITIONNEMENT ET EMBOUTEIIAGE DE L'EAU MINERALE | 6,8 MD |
| 9) CREATION D'UNE UNITE D'EXTRACTION ET TRANSFORMATION DES MATIERES D'ORIGINE ANIMALE OU VEGETALE | 6,6 MD |
| 10) EXTENSION D'UNE UNITE DE FACONNAGE DU PAPIER ET CARTON | 6,6 MD |
| 11) CREATION D'UNE UNITE DE L'EMBOUTEILLAGE DE L'EAU MINERALE | 6,5 MD |
| 12) CREATION D'UNE UNITE DE FABRICATION DE LUBRIFIANTS | 6,0 MD |
| 13) EXTENSION D'UNE UNITE DE FABRICATION DE CAPSULES ET EMBALLEGE EN PLASTIQUE | 5,0 MD |

INVESTISSEMENTS DECLARES DANS L'INDUSTRIE

DÉCEMBRE 2015/ NOVEMBRE 2015

Le mois de décembre 2015 a connu la déclaration de 313 projets correspondant à un montant d'investissement de 370.7 MD et des créations d'emplois au nombre de 4679.

Par rapport au mois précédent durant lequel 275 projets, 303.0 MD d'investissement et 4688 emplois ont été déclarés, le mois de décembre 2015 a connu une hausse de 13.8% au niveau des projets à réaliser, une augmentation de 22.3% au niveau des investissements déclarés et une baisse de 0.2% au niveau des emplois à créer.

DÉCEMBRE 2015/ DÉCEMBRE 2014

Durant le mois de décembre 2015, l'investissement déclaré dans le secteur industriel a atteint le montant de 370.7 MD, contre 238.2 MD lors du mois de décembre 2014, enregistrant ainsi une hausse de 55.6%.

Le nombre de projets déclarés a atteint 313 au cours du mois de décembre 2015 contre 387 en décembre 2014. Ces projets permettront la création de 4679 postes d'emplois, contre 5954 postes d'emplois lors du mois de décembre 2014, soit 21.4% de moins.

DOUZE MOIS 2015/ DOUZE MOIS 2014

Durant l'année 2015, l'investissement déclaré dans le secteur industriel a atteint le montant de 2701.5 MD, contre 2575.4 MD lors de l'année 2014, soit une hausse de 4.9%.

Le nombre de projets déclarés a atteint 3338 au cours de l'année 2015 contre 3814 lors de l'année 2014, soit une baisse de 12.5%.

Ces projets permettront la création de 50315 postes d'emplois, contre 55450 postes d'emplois durant l'année 2014, soit un recul de 9.3%.

Evolution des investissements déclarés dans l'industrie en MD

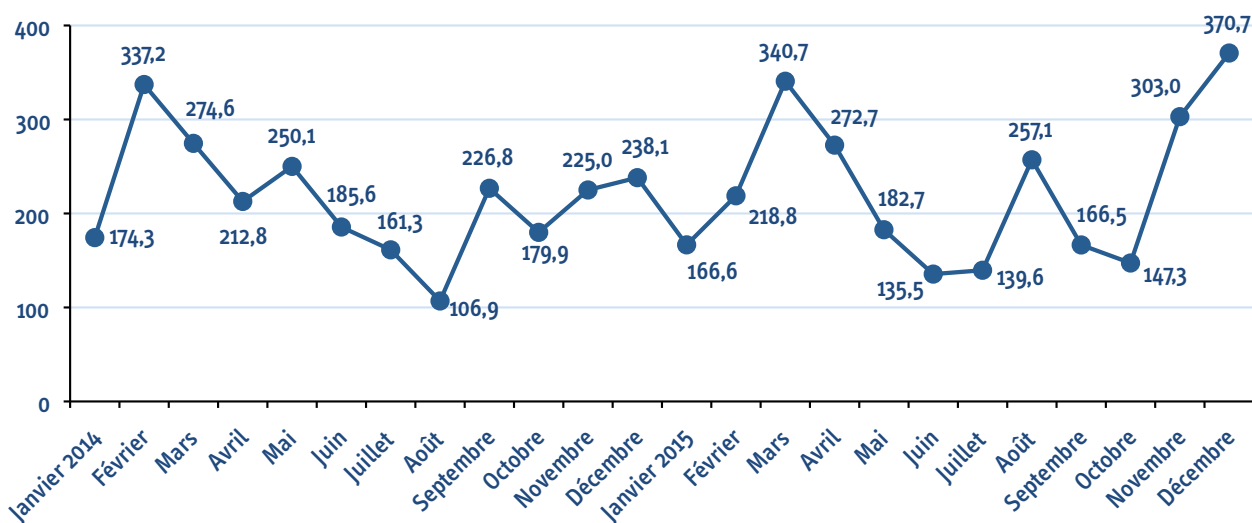

NB : Les investissements de 100.0 MD et plus ne sont pas comptabilisés dans les statistiques du secteur industriel. La prise en compte de ces rares projets biaiserait les tendances:

*Création d'une unité de bobines à Zaghouan pour 230.5 MD avec 300 emplois déclarée en juillet 2014.

*Création d'une unité de recyclage de déchets à Nabeul pour 277.0 MD avec 55 emplois en sept. 2014.

*Création d'une cimenterie à Tataouine pour 420.0 MD avec 300 emplois en décembre 2014.

*L'extension d'une unité de gaz de ville à Gabes pour 624.2 MD avec 60 emplois en septembre 2015.

*La création d'une cimenterie à Gafsa pour 434.0 MD avec 330 emplois en octobre 2015.

LES INVESTISSEMENTS DÉCLARÉS PAR SECTEUR

Le secteur des industries du cuir et de la chaussure a affiché un taux d'accroissement positif de 88.5% avec des investissements déclarés de 29.6 MD contre 15.7 MD durant l'année 2014, essentiellement suite à la déclaration de la création d'une unité totalement exportatrice de tannerie et mégisserie pour un montant de 8.1 MD, à la déclaration de l'extension d'une unité totalement exportatrice de fabrication de chaussures pour un montant de 3.9 MD avec un capital 100% étranger et la déclaration de l'extension d'une unité totalement exportatrice de fabrication de tiges de chaussures pour un montant de 3,5 MD avec un capital 100% étranger.

Le secteur des industries du textile et de l'habillement a enregistré une augmentation de 88.3% durant l'année 2015 avec des investissements déclarés de 225,8 MD contre 119,9 MD lors de l'année 2014 suite à la déclaration de la création d'une unité totalement exportatrice de confection pour un montant de 54.0 MD avec un capital mixte , à la déclaration de l'extension d'une unité totalement exportatrice de confection pour un montant de 16.0 MD avec un capital mixte et à la déclaration de la création d'une unité de fabrication de moquettes pour un montant de 11.3 MD.

De même, le secteur des industries diverses a évolué de 27,8% avec des investissements déclarés de 466,5 MD contre 365,0 MD durant l'année 2014, principalement suite à la déclaration de l'extension d'une unité totalement exportatrice de fabrication de poches médicales pour un montant de 26,0 MD avec un capital 100% étranger et à la déclaration de la création d'une unité totalement exportatrice de fabrication d'articles aux composants divers pour un montant de 16,5 MD avec un capital 100% étranger.

Le secteur des industries agroalimentaires n'a pas été du reste avec des investissements déclarés de 872,9 MD contre 826,2 MD durant l'année 2014 (+5,7%), essentiellement suite à la déclaration de la création d'une unité d'extraction de huiles alimentaires pour un montant de 60,2 MD.

Idem pour les secteur des industries chimiques dont les investissements déclarés durant l'année 2015 ont atteint 375,6 MD contre 360,0 MD en 2014, soit une progression de 4,3% suite à la déclaration de la création d'une unité totalement exportatrice de fabrication de carbonate de calcium pour un montant de 40,0 MD avec un capital 100% étranger.

En contre partie, le reste des secteurs ont enregistré des résultats négatifs durant l'année 2015, à savoir :

- Le secteur des industries des matériaux de construction, de la céramique et du verre dont les investissements ont reculé de 22,5% (395,8 MD contre 510,9 MD) suite à la déclaration en février 2014 du renouvellement de matériel d'une cimenterie pour un montant de 83,2 MD avec un capital mixte.
- Le secteur des industries mécaniques dont les investissements ont diminué de 11,2% passant de 377,7 MD à 335,4 MD suite à la déclaration durant l'année 2014 de l'extension d'une unité totalement exportatrice de fabrication de composants électriques pour un montant de 29,0 MD avec un capital mixte et à la déclaration de l'extension d'une unité totalement exportatrice de fabrication de ressorts pour un montant de 15,0 MD avec un capital mixte.

LES INVESTISSEMENTS DÉCLARÉS PAR OBJET

Les investissements déclarés dans le cadre des projets de création sont passés de 1432.7 MD lors de l'année 2014 à 1639.6 MD durant l'année 2015, enregistrant ainsi une hausse de 14.4%. Le nombre de ce type de projets a diminué de 14.7% en passant de 2825 à 2409 durant l'année 2015, et les emplois à créer ont reculé de 6.5% avec 35584 postes d'emplois contre 38059 lors de l'année 2014.

Projets de création

| Secteur | Nombre de projets | | | Investissements en MD | | | Emplois | | |
|--------------|-------------------|-------------|---------------|-----------------------|---------------|--------------|--------------|--------------|--------------|
| | 12M14 | 12M15 | Evol % | 12M14 | 12M15 | Evol % | 12M14 | 12M15 | Evol % |
| IAA | 835 | 661 | -20,8% | 421,9 | 516,9 | 22,5% | 9235 | 8030 | -13,0% |
| IMCCV | 202 | 173 | -14,4% | 326,8 | 273,8 | -16,2% | 3687 | 2961 | -19,7% |
| IME | 482 | 410 | -14,9% | 180,0 | 166,0 | -7,8% | 5935 | 5185 | -12,6% |
| ICH | 192 | 204 | 6,3% | 211,6 | 303,7 | 43,5% | 2830 | 2510 | -11,3% |
| ITH | 448 | 424 | -5,4% | 57,9 | 136,9 | 136,4% | 9371 | 10750 | 14,7% |
| ICC | 70 | 52 | -25,7% | 7,9 | 15,3 | 93,7% | 1254 | 1116 | -11,0% |
| ID | 596 | 485 | -18,6% | 226,6 | 227,0 | 0,2% | 5747 | 5032 | -12,4% |
| TOTAL | 2825 | 2409 | -14,7% | 1432,7 | 1639,6 | 14,4% | 38059 | 35584 | -6,5% |

Les investissements déclarés dans le cadre des projets autres que création (extension, renouvellement de matériel,...) ont atteint 1061.9 MD, soit 71% de moins que le volume enregistré lors de l'année 2014. Le nombre de ces projets a baissé de 6.1% en passant de 989 à 929 en 2015, tout comme les emplois y afférents qui ont diminué de 15.3% avec 14731 postes d'emplois contre 17391 durant l'année 2014.

Projets autres que création

| Secteur | Nombre de projets | | | Investissements en MD | | | Emplois | | |
|--------------|-------------------|------------|--------------|-----------------------|---------------|--------------|--------------|--------------|---------------|
| | 12M14 | 12M15 | Evol % | 12M14 | 12M15 | Evol % | 12M14 | 12M15 | Evol % |
| IAA | 309 | 278 | -10,0% | 404,3 | 356,0 | -11,9% | 3310 | 2613 | -21,1% |
| IMCCV | 67 | 65 | -3,0% | 184,1 | 122,0 | -33,7% | 763 | 838 | 9,8% |
| IME | 174 | 180 | 3,4% | 197,7 | 169,4 | -14,3% | 5263 | 2577 | -51,0% |
| ICH | 91 | 78 | -14,3% | 148,4 | 71,9 | -51,5% | 915 | 866 | -5,4% |
| ITH | 152 | 129 | -15,1% | 62,0 | 88,9 | 43,4% | 4872 | 4435 | -9,0% |
| ICC | 21 | 25 | 19,0% | 7,8 | 14,3 | 83,3% | 550 | 1206 | 119,3% |
| ID | 175 | 174 | -0,6% | 138,4 | 239,4 | 73,0% | 1718 | 2196 | 27,8% |
| TOTAL | 989 | 929 | -6,1% | 1142,7 | 1061,9 | -7,1% | 17391 | 14731 | -15,3% |

LES INVESTISSEMENTS DÉCLARÉS PAR RÉGIME

Les investissements déclarés dans les industries totalement exportatrices ont enregistré une hausse de 63,6% passant de 569,5 MD en 2014 à 931,6 MD durant l'année 2015.

Les industries dont la production est orientée vers le marché local ont enregistré une baisse de 11,8% passant de 2005,9 MD à 1769,9 MD durant la même période.

Evolution des investissements déclarés dans le cadre du régime totalement exportateur en MD

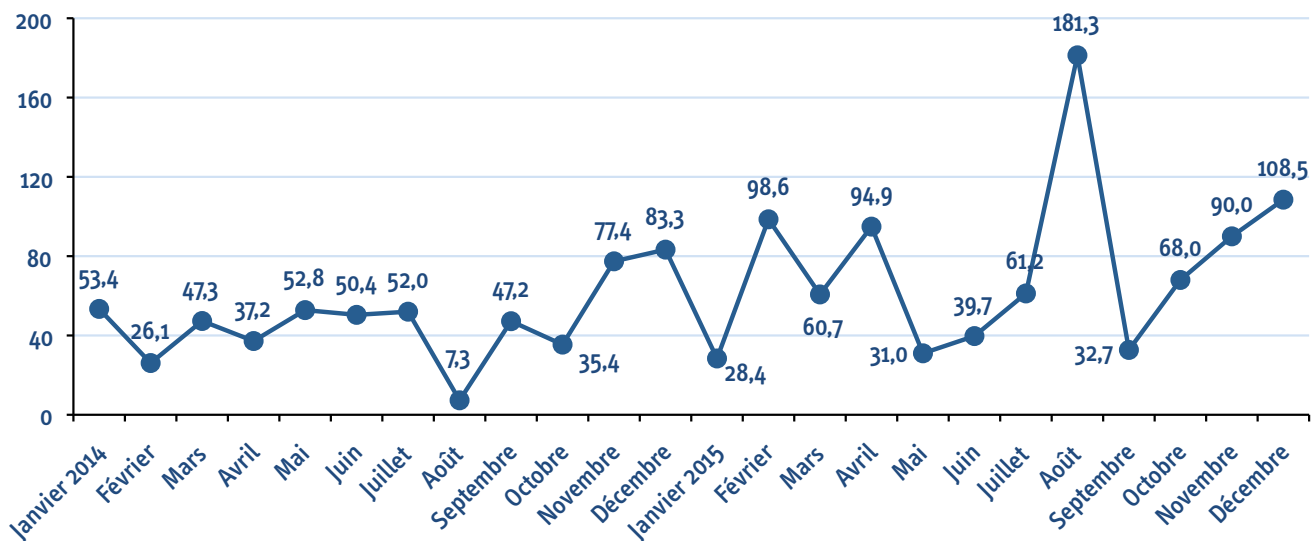

La hausse des investissements déclarés dans les industries totalement exportatrices est due essentiellement au secteur des industries agroalimentaires (199,7 MD contre 119,8 MD), essentiellement suite à la déclaration lors du mois de mars 2015 de la création d'une unité d'extraction de huile végétale pour un montant de 18,0 MD et à la déclaration de la création d'une unité de fabrication de farine de poissons pour un montant de 14,5 MD.

C'est aussi le cas pour le secteur des industries de matériaux de construction, de la céramique et du verre dont les investissements déclarés dans le cadre du régime totalement exportateur ont atteint 91,1 MD contre 34,4 MD suite à la déclaration de la création d'une unité de fabrication d'ouvrages en béton cellulaire pour un montant de 60,4 MD.

De même, les investissements déclarés dans le cadre du régime totalement exportateur du secteur des industries du textile et de l'habillement ont progressé de 97,2% avec 170,4 MD contre 86,4 MD particulièrement suite aux déclarations d'une création et de deux extensions de trois unités de confection pour un montant global de 77,2 MD et à la déclaration de l'extension d'une unité de délavage et de traitements spéciaux sur articles confectionnés pour un montant de 7,0 MD.

Idem pour le secteur des industries chimiques où les investissements déclarés dans les industries totalement exportatrices sont passés de 92,3 MD à 178,4 MD, essentiellement suite à la déclaration de la création d'une unité de fabrication de carbonate de calcium pour un montant de 40,0 MD et à la déclaration de la création d'une unité de fabrication d'engrais chimiques pour un montant de 38,7 MD.

Pareil pour le secteur des industries diverses dont les investissements déclarés dans le cadre du régime totalement exportateur ont atteint 126,0 MD contre 65,4 MD suite à la déclaration de l'extension d'une unité de fabrication de poches médicales pour un montant de 26,0 MD et à la déclaration de la création d'une unité de fabrication d'articles aux composants divers pour un montant de 16,5 MD.

Les investissements déclarés dans le cadre du régime totalement exportateur du secteur des industries du cuir et de la chaussure sont également passés de 10,7 MD à 26,8 MD, notamment suite à la déclaration de la création d'une unité de tannerie et mégisserie pour un montant de 8,1 MD et à la déclaration de l'extension d'une unité totalement exportatrice de fabrication de chaussures pour un montant de 3,9 MD.

LES INVESTISSEMENTS SUPÉRIEURS À 5 MD

Les investissements relatifs aux projets dont le coût est supérieur à 5 MD, ont enregistré une hausse de 17,0% passant de 1142,7 MD au cours de l'année 2014 à 1337,4 MD durant l'année 2015.

Le nombre de ces projets s'élève à 113. Ces projets permettront la création de 7457 postes d'emplois, contre 6527 postes d'emplois lors de l'année 2014, soit une augmentation de 14,2%.

Il est à signaler que les projets de 5 MD et plus qui ne représentent que 3,4% du nombre des projets déclarés et 14,8% du nombre des emplois, totalisent 49,6% de l'ensemble des investissements déclarés.

Projets de 5 MD et plus

| Secteur | Nombre de projets | | | Investissements en MD | | | Emplois | | |
|--------------|-------------------|------------|-------------|-----------------------|---------------|--------------|-------------|-------------|--------------|
| | 12M14 | 12M15 | Evol % | 12M14 | 12M15 | Evol % | 12M14 | 12M15 | Evol |
| IAA | 33 | 35 | 0,0% | 331,6 | 427,7 | 24,9% | 1659 | 2068 | 18,0% |
| IMCCV | 21 | 12 | -42,9% | 281,0 | 203,1 | -27,7% | 1117 | 1148 | 2,8% |
| IME | 17 | 15 | -11,8% | 161,0 | 130,4 | -19,0% | 1584 | 1191 | -24,8% |
| ICH | 19 | 19 | -15,8% | 235,9 | 259,9 | -14,0% | 1271 | 799 | -49,3% |
| ITH | 1 | 9 | 800,0% | 5,0 | 123,1 | 2362,0% | 100 | 958 | 858,0% |
| ICC | 0 | 1 | - | 0,0 | 8,1 | - | 0 | 120 | - |
| ID | 19 | 22 | 15,8% | 128,2 | 185,1 | 44,4% | 796 | 1173 | 47,4% |
| TOTAL | 110 | 113 | 2,7% | 1142,7 | 1337,4 | 17,0% | 6527 | 7457 | 14,2% |

Parmi les 113 projets (>5 MD) déclarés durant l'année 2015, dix sept projets ont totalisé un montant d'investissement de 537,2 MD, soit 46,9% de l'investissement total (>5 MD). Il s'agit de :

- La création à Gabes d'une unité d'ouvrages en béton pour 60,4 MD avec 350 emplois.
- La création à Sfax d'une unité de huiles alimentaires pour 60,2 MD avec 600 emplois.
- La création à Bizerte d'une unité de confection pour 54,0 MD avec 174 emplois.
- La création à Zaghouan d'une unité de graines de soja pour 50,0 MD avec 60 emplois.
- La création à Gabes d'une unité de carbonate de calcium pour 40,0 MD avec 70 emplois.
- La création à Gabes d'une unité d'engrais chimiques pour 38,7 MD avec 90 emplois.
- L'extension à Ben Arous d'une unité de pâtes alimentaires pour 30,0 MD avec 20 emplois.
- Le renouvellement de matériel à Monastir d'une briqueterie pour 29,2 MD avec 70 emplois.
- L'extension à Ben Arous d'une unité de poches médicales pour 26,0 MD avec 300 emplois.
- L'extension à Zaghouan d'une unité de jus pour 21,0 MD avec 40 emplois.
- La création à Zaghouan d'une unité de phosphate pour 20,0 MD avec 45 emplois.
- L'extension à Sousse d'une minoterie pour 19,0 MD avec 40 emplois.
- La création à Ben Arous d'une unité de huile de colza pour 18,0 MD avec 92 emplois.
- La création à Monastir d'une briqueterie pour 17,7 MD avec 150 emplois.
- L'extension à Nabeul d'une unité de papier et carton pour 17,0 MD avec 118 emplois.
- La création à Mahdia d'une unité de pdts pharmaceutiques pour 17,0 MD avec 60 emplois.
- La création à Sousse d'une unité de composants divers pour 16,5 MD avec 110 emplois.

LES INVESTISSEMENTS À PARTICIPATION ÉTRANGÈRE

Les investissements industriels à 100% étrangers et en partenariat sont passés de 688.6 MD lors de l'année 2014 à 834.1 MD durant l'année 2015, enregistrant ainsi une hausse de 21.1%. Cette hausse est due essentiellement aux projets 100% étrangers dont l'investissement est passé de 218.6 MD à 420.1 MD durant l'année 2015, soit une augmentation de 92.2%, ce qui n'est pas le cas des projets de partenariat dont les investissements ont diminué de 11.9% passant de 470.0 MD à 414.0 MD durant l'année 2015.

Evolution des investissements à participation étrangère en MD

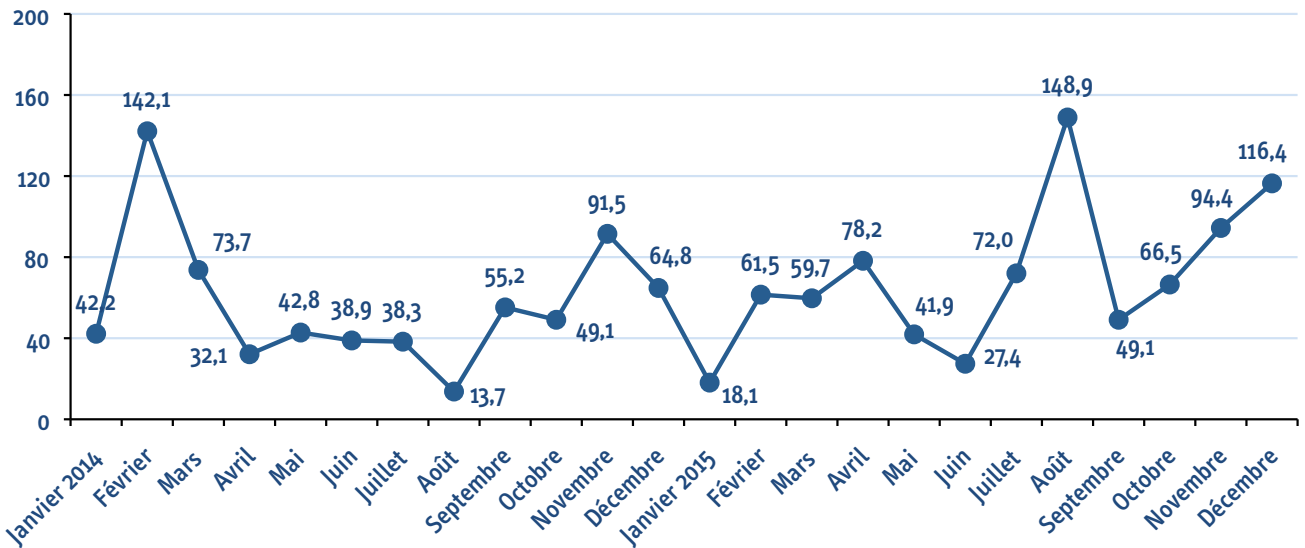

L'approche sectorielle illustre que la hausse enregistrée au niveau des investissements à 100% étrangers et en partenariat est imputable essentiellement au secteur des industries diverses (166.9 MD contre 74.2 MD) suite à la déclaration de l'extension d'une unité de fabrication de poches médicales pour un montant de 26.0 MD, à la déclaration de la création d'une unité de fabrication d'articles aux composants divers pour un montant de 16.5 MD et à la déclaration de la création d'une unité totalement exportatrice de fabrication de granulés de bois pour un montant de 11.0 MD.

Idem pour le secteur des industries du textile et de l'habillement où les investissements à 100% étrangers et en partenariat ont atteint 121.4 MD contre 34.4 MD principalement suite à la déclaration de la création d'une unité totalement exportatrice de confection pour un montant de 54.0 MD et à la déclaration de l'extension d'une unité totalement exportatrice de confection pour un montant de 16.0 MD.

C'est aussi le cas du secteur des industries agroalimentaires avec des investissements à 100% étrangers et en partenariat de l'ordre de 143.0 MD contre 106.3 MD principalement suite à la déclaration de la création d'une unité d'extraction de huile végétale pour un montant de 18.0 MD.

De même, les investissements mixtes et étrangers déclarés dans le cadre du secteur des industries du cuir et de la chaussure sont passés de 4.1 MD à 13.8 MD, principalement suite à la déclaration de l'extension d'une unité de fabrication de chaussures pour un montant de 3.9 MD et la déclaration de l'extension d'une unité totalement exportatrice de fabrication de tiges de chaussures pour un montant de 3.5 MD.

LES INVESTISSEMENTS DÉCLARÉS PAR RÉGION

La défalcation des projets déclarés durant l'année 2015 est illustrée ci dessous :

Répartition des investissements déclarés par région en MD

| | Nombre de projets | | | Investissements en MD | | | Emplois | | |
|--------------------|-------------------|-------------|--------------|-----------------------|---------------|------------|--------------|--------------|-------------|
| | 12M14 | 12M15 | Evol % | 12M14 | 12M15 | Evol % | 12M14 | 12M15 | Evol % |
| Ariana | 236 | 217 | -8,1 | 95,4 | 69,0 | -27,7 | 2971 | 1778 | -40,2 |
| Beja | 55 | 60 | 9,1 | 75,0 | 95,6 | 27,5 | 1299 | 1489 | 14,6 |
| Ben Arous | 238 | 221 | -7,1 | 161,6 | 242,3 | 49,9 | 2811 | 3459 | 23,1 |
| Bizerte | 153 | 135 | -11,8 | 137,6 | 154,5 | 12,3 | 3569 | 2880 | -19,3 |
| Gabes | 95 | 85 | -10,5 | 232,9 | 247,0 | 6,1 | 1026 | 1337 | 30,3 |
| Gafsa | 54 | 63 | 16,7 | 56,1 | 60,0 | 7,0 | 1487 | 1116 | -24,9 |
| Jendouba | 32 | 30 | -6,3 | 51,7 | 12,2 | -76,4 | 753 | 1387 | 84,2 |
| Kairouan | 107 | 66 | -38,3 | 121,5 | 63,7 | -47,6 | 1915 | 1422 | -25,7 |
| Kasserine | 63 | 87 | 38,1 | 60,3 | 77,1 | 27,9 | 1094 | 1154 | 5,5 |
| Kebili | 85 | 37 | -56,5 | 15,0 | 11,4 | -24,0 | 361 | 323 | -10,5 |
| Le kef | 38 | 35 | -7,9 | 65,8 | 18,9 | -71,3 | 650 | 336 | -48,3 |
| Mahdia | 166 | 98 | -41,0 | 81,0 | 139,5 | 72,2 | 2729 | 1638 | -40,0 |
| Manouba | 109 | 103 | -5,5 | 56,9 | 51,7 | -9,1 | 1511 | 1340 | -11,3 |
| Medenine | 75 | 89 | 18,7 | 77,3 | 45,2 | -41,5 | 1457 | 892 | -38,8 |
| Monastir | 376 | 326 | -13,3 | 133,5 | 162,0 | 21,3 | 5532 | 5312 | -4,0 |
| Nabeul | 315 | 335 | 6,3 | 212,5 | 151,7 | -28,6 | 5885 | 5050 | -14,2 |
| Sfax | 562 | 465 | -17,3 | 224,4 | 247,9 | 10,5 | 5558 | 4904 | -11,8 |
| Sidi Bouzid | 95 | 77 | -18,9 | 86,1 | 55,8 | -35,2 | 921 | 580 | -37,0 |
| Siliana | 33 | 24 | -27,3 | 45,7 | 28,6 | -37,4 | 519 | 343 | -33,9 |
| Sousse | 393 | 295 | -24,9 | 226,3 | 152,6 | -32,6 | 6188 | 4931 | -20,3 |
| Tataouine | 26 | 40 | 53,8 | 26,0 | 37,2 | 43,1 | 359 | 552 | 53,8 |
| Tozeur | 116 | 93 | -19,8 | 56,0 | 53,5 | -4,5 | 1620 | 1125 | -30,6 |
| Tunis | 251 | 180 | -28,3 | 76,3 | 90,3 | 18,3 | 2542 | 1398 | -45,0 |
| Zaghouan | 141 | 177 | 25,5 | 200,5 | 433,8 | 116,4 | 2693 | 5569 | 106,8 |
| Total | 3814 | 3338 | -12,5 | 2575,4 | 2701,5 | 4,9 | 55450 | 50315 | -9,3 |

Les volumes d'investissement les plus conséquents ont été déclarés à :

- Zaghouan avec 433.8 MD, dont 50.0 MD déclarés dans le cadre de la création d'une unité de pression de graines de soja,
- Sfax avec 247.9 MD, dont 60.2 MD déclarés dans le cadre de la création d'une unité de huiles alimentaires.
- Ben Arous avec 242.3 MD, dont 30.0MD déclarés dans le cadre de l'extension d'une unité de pates alimentaires,

LES INVESTISSEMENTS DÉCLARÉS DANS LES ZONES DE DÉVELOPPEMENT RÉGIONAL

L'année 2015 ont été caractérisés par une hausse au niveau de l'investissement déclaré dans les zones de développement régional de 13.0% avec 1302.7 MD contre 1153.0 MD lors de l'année 2014. La part de ces zones dans l'ensemble des gouvernorats est passée de 44.8% à 48.2% durant l'année 2015.

L'augmentation ainsi enregistrée au niveau des investissements déclarés dans les zones de développement régional est imputable essentiellement au gouvernorat de Zaghouan dont les investissements ont atteint 433.8 MD, contre 200.5 MD, essentiellement suite à la déclaration lors de l'année 2015 de la création d'une unité de pression de graines de soja pour 50.0 MD, à la déclaration de l'extension d'une unité de jus de fruits pour un montant de 21.0 MD et à la déclaration de la création d'une unité de transformation de phosphate et dérivés pour un montant de 20.0 MD.

C'est aussi le cas des zones de développement régional du gouvernorat de Mahdia dont les investissements déclarés sont passés de 12.5 MD à 76.2 MD suite à la déclaration de la création d'une unité de fabrication de produits pharmaceutiques pour un montant de 17.0 MD et à la déclaration de la création d'une unité de fabrication d'articles en plastiques pour un montant de 13.4 MD.

Idem pour le gouvernorat de Béja avec des investissements déclarés de 95.6 MD contre 75.0 MD suite à la déclaration de la création d'une unité de fabrication de faisceaux de câbles pour un montant de 8.2 MD, à la déclaration de la création d'une tannerie et mégisserie pour un montant de 8.1 MD et à la déclaration de la création d'une unité de fabrication de tapis et moquettes pour un montant de 8.0 MD.

De même, les investissements déclarés dans les délégations de développement régional du gouvernorat de Bizerte sont passés de 37.2 MD à 72.8 MD, particulièrement suite à la déclaration de la création d'une unité de confection pour un montant de 54.0 MD.

Ont également augmenté les investissements déclarés dans les délégations de développement régional du gouvernorat de Sfax qui ont atteint 133.8 MD contre 97.8 MD durant l'année 2014, suite à la déclaration de la création d'une unité d'extraction de huiles alimentaires pour un montant de 60.2 MD.

Pareil pour le gouvernorat de Tataouine où les investissements déclarés s'élèvent à 37.2 MD contre 26.0 MD durant l'année 2014, suite à la déclaration de la création d'une unité de fabrication et de transformation de plâtre pour un montant de 19.0 MD.

Au gouvernorat de Kasserine, les investissements déclarés durant l'année 2015 ont atteint 77.1 MD contre 60.3 MD durant l'année 2014 principalement suite à la déclaration de la création d'une briqueterie pour un montant de 15.8 MD.

OCTROI D'AVANTAGES ET CONSTITUTION

Développement régional

Le nombre de projets bénéficiaires de la prime d'investissement au titre du développement régional est passé de 268 (pour un investissement total de 356.1 MD) à 252 projets (pour un investissement total de 445.8 MD) durant l'année 2015. Ces projets vont permettre la création de 5246 postes d'emplois, contre 10098 postes d'emplois durant l'année 2014. La prime d'investissement accordée a atteint 50.0 MD contre 56.3 MD lors de l'année 2014, soit une baisse de 11.2%.

Projets bénéficiaires de la prime d'invest

| | 12M14 | 12M15 | Evol % |
|---------------------|-------|-------|--------|
| Projets | 268 | 252 | -6.0 |
| Invest en MD | 356.1 | 445.8 | +25.2 |
| Emplois | 10098 | 5246 | -48.0 |
| Prime en MD | 56.3 | 50.0 | -11.2 |

Nouveaux promoteurs et PME

Le nombre de projets bénéficiaires de la participation de l'état et des primes d'investissement au titre des nouveaux promoteurs et des PME est passé de 58 (pour un investissement de 88.6 MD) à 40 projets (pour un investissement total de 89.2 MD) durant l'année 2015. Ces projets vont permettre la création de 1016 postes d'emplois, contre 1994 postes d'emplois durant l'année 2014. La participation de l'état et les primes d'investissement accordées ont atteint 13.9 MD contre 15.2 MD lors de l'année 2014, soit une baisse de 8.7%.

Projets bénéficiaires de la prime d'invest

| | 12M14 | 12M15 | Evol % |
|--------------------------------------|-------|-------|--------|
| Projets | 58 | 40 | -31.0 |
| Invest en MD | 88.6 | 89.2 | +0.6 |
| Emplois | 1994 | 1016 | -49.0 |
| Participation et primes en MD | 15.2 | 13.9 | -8.7 |

Constitution juridique des sociétés

Le nombre des sociétés juridiquement constituées dans les guichets uniques de l'Agence de Promotion de l'Industrie et de l'Innovation lors de l'année 2015 a atteint 6354 contre 7653 lors de la même période de l'année 2014, enregistrant ainsi une baisse de 17.0%

Constitution de sociétés à l'API

| | 12M14 | 12M15 | Evol % |
|---------------|-------|-------|--------|
| SARL | 5616 | 4332 | -22,9% |
| SUARL | 1744 | 1634 | -6,3% |
| SA | 112 | 119 | 6,3% |
| AUTRES | 181 | 269 | 48,6% |
| TOTAL | 7653 | 6354 | -17,0% |

COMMERCE EXTERIEUR

Les exportations du secteur industriel sont passées de 23675.1 MD durant l'année 2014 à 24544.5 MD lors de l'année 2015 enregistrant ainsi une hausse de 3.7%.

Cette hausse est due essentiellement au secteur des industries agroalimentaires dont les exportations ont atteint 2972.5 MD, contre 1364.6 MD lors de l'année 2014, soit un accroissement de 117.8%.

De même, les exportations du secteur des industries diverses ont augmenté de 16.5% passant de 1416.8 MD à 1650.5 MD durant l'année 2015.

Le secteur des industries des matériaux de construction, de la céramique et du verre n'a pas été du reste avec des exportations de l'ordre 591.9 MD contre 542.5 MD durant l'année 2014, soit une progression de 9.1%.

Notons que le secteur des industries mécaniques et électriques accapare à lui seul 46.7 % des exportations du secteur industriel, suivi par le secteur des industries du textile et de l'habillement qui en représente 20.3%.

Par ailleurs, le secteur industriel a importé pour 31132.5 MD lors de l'année 2015 contre 31810.8 MD durant l'année 2014, enregistrant ainsi une baisse de 2.1%.

Ainsi donc le solde commercial du secteur industriel s'établi à -6588.0 MD lors de l'année 2015 contre -8135.7 MD durant la même période de l'année 2014.

Evolution des Exportations industrielles en MD

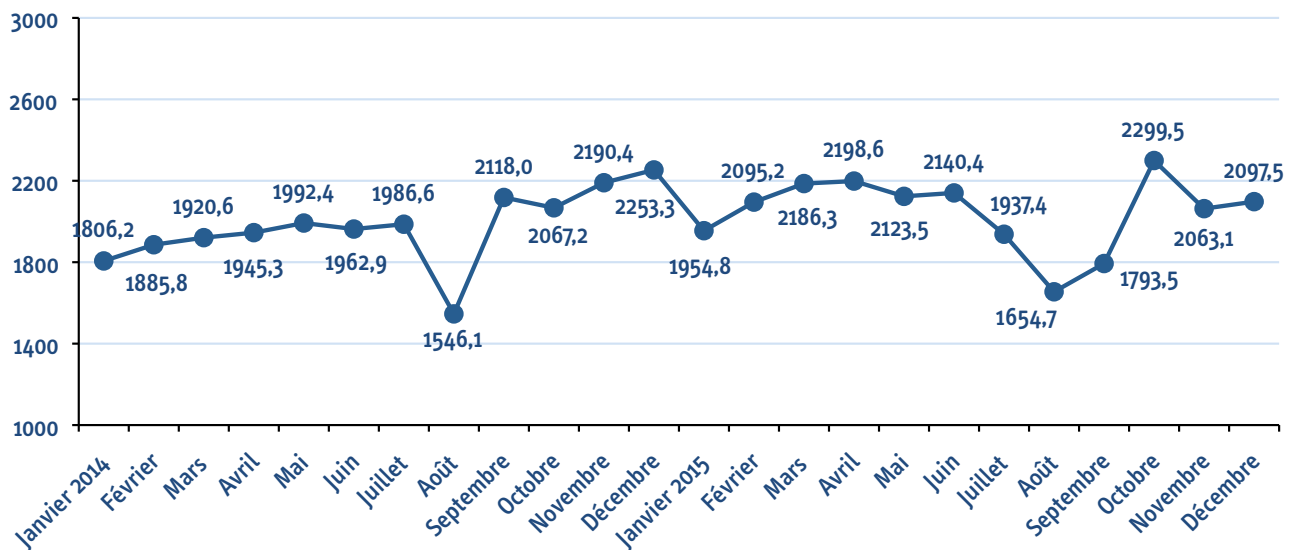



Services

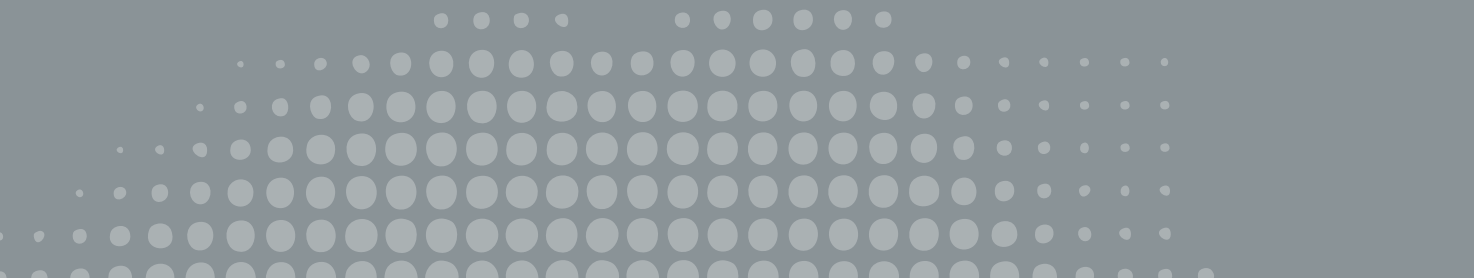

Intentions d'investissement dans les services Situation de l'année 2015

| SERVICES | Projets | | | Investissement en MD | | | Emplois | | |
|-------------------------------|--------------|--------------|--------------|----------------------|---------------|---------------|---------------|---------------|--------------|
| | 12M14 | 12M15 | Evol en % | 12M14 | 12M15 | Evol en % | 12M14 | 12M15 | Evol en % |
| Total Services | 9 617 | 9 299 | -3,3% | 1602,9 | 1406,6 | -12,2% | 39 807 | 37 217 | -6,5% |
| Connexes à l'industrie | 5 793 | 5 776 | -0,3% | 353,4 | 286,4 | -19,0% | 16 900 | 17 278 | 2,2% |
| Autres | 3 824 | 3 523 | -7,9% | 1 249,5 | 1 120,3 | -10,3% | 22 907 | 19 939 | -13,0% |
| Régime exportateur | 1 409 | 1 470 | 4,3% | 62,9 | 52,6 | -16,4% | 7 189 | 7 236 | 0,7% |
| Autre | 8 208 | 7 829 | -4,6% | 1 540,0 | 1 354,0 | -12,1% | 32 618 | 29 981 | -8,1% |
| Tunisiens | 8 350 | 8 080 | -3,2% | 1 386,0 | 1 239,1 | -10,6% | 33 376 | 30 709 | -8,0% |
| Mixtes | 494 | 426 | -13,8% | 118,8 | 117,9 | -0,8% | 3 238 | 3 247 | 0,3% |
| Etrangers | 773 | 793 | 2,6% | 98,1 | 49,6 | -49,4% | 3 193 | 3 261 | 2,1% |

Liste des projets déclarés durant le mois de décembre dont I >=5 MDT

| | |
|---|----------|
| 1) EXTENSION D'UNE SOCIETE DE PROMOTION IMMOBILIERE | 108,3 MD |
| 2) EXTENSION D'UNE ECOLE D'ENSEIGNEMENT SECONDAIRE ET PRIMAIRE | 17,4 MD |
| 3) EXTENSION D'UNE SOCIETE D'ENTRETIEN ET DE MAINTENANCE D'EQUIPEMENTS DES AVIONS | 14,9 MD |
| 4) CREATION D'UN POLYCLINIQUE PLURIDISCIPLINAIRE | 8,2 MD |
| 5) CREATION D'UNE SOCIETE DE TRANSPORT AERIEN DE MARCHANDISES | 6,0 MD |



INVESTISSEMENTS DECLARES DANS LES SERVICES

DÉCEMBRE 2015/ NOVEMBRE 2015

Le mois de décembre 2015 a connu la déclaration de 725 projets de service correspondant à un montant d'investissement de 235,7 MD et des créations d'emplois au nombre de 2810.

Par rapport au mois précédent durant lequel 723 projets, 70,4 MD d'investissement et 3363 emplois ont été déclarés, le mois de décembre a connu une hausse de 0,3% au niveau des projets à réaliser, une augmentation de 234,8% au niveau des investissements déclarés et une baisse de 16,4% au niveau des emplois à créer.

DÉCEMBRE 2015/ DÉCEMBRE 2014

Par rapport au même mois de l'année dernière, les investissements déclarés dans les activités de service ont enregistré une hausse de 43,5% (235,7 MD, contre 164,2 MD en décembre 2014). Le nombre de projets déclarés est passé de 873 à 725 en décembre 2015. Le nombre d'emplois à créer a atteint 2810 contre 3001 au cours du mois de décembre 2014, soit une diminution de 6,4%.

DOUZE MOIS 2015/ DOUZE MOIS 2014

Durant l'année 2015, l'investissement déclaré dans le secteur des services a atteint le montant de 1406,6 MD, contre 1602,9 MD pour l'année 2014, enregistrant ainsi une baisse de 12,2%. Le nombre de projets déclarés est passé de 9617 à 9299 au cours de l'année 2015, soit une diminution de 3,3%. Ces projets permettront la création de 37208 postes d'emplois, contre 39807 postes d'emplois durant l'année 2014, soit 6,5% de moins.

Evolution des investissements déclarés dans les activités des services en MD

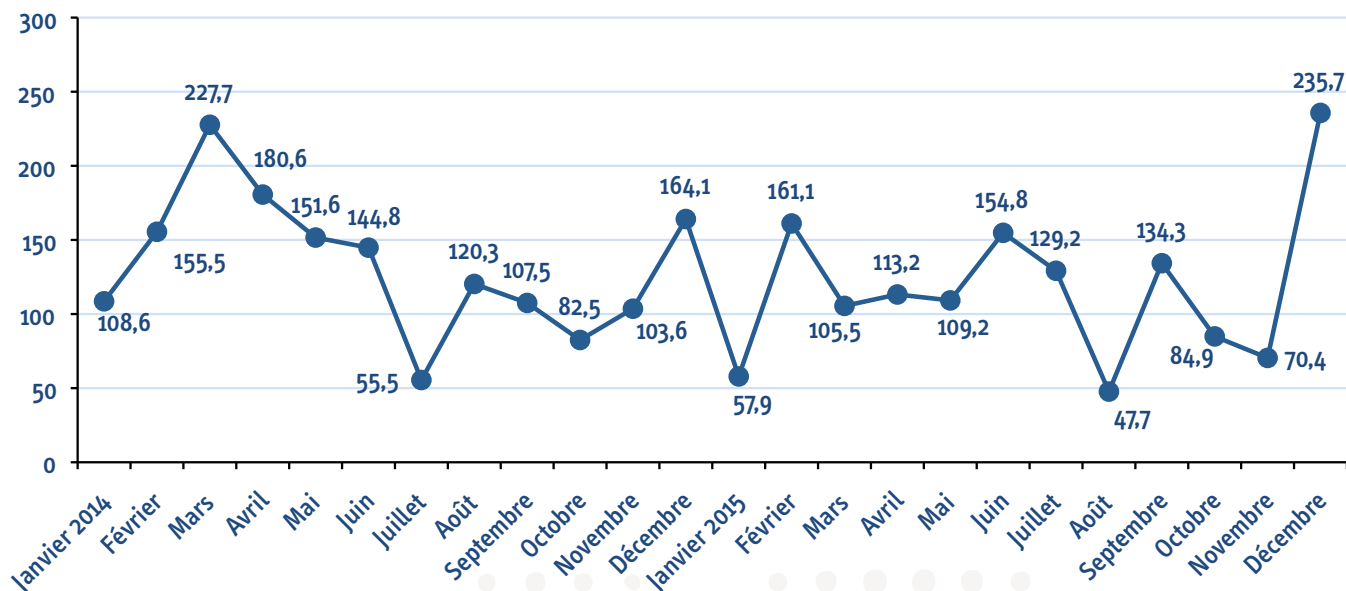

LES INVESTISSEMENTS DÉCLARÉS PAR RÉGIME

Au cours de l'année 2015, les investissements déclarés dans les activités de services ont enregistré une baisse de 12.1% au niveau des services orientés vers le marché local avec un montant de 1354.0 MD, contre 1540.0 MD durant l'année 2014.

Le nombre de ce type de projets a diminué de 4.6% passant de 8208 durant l'année 2014 à 7829 en 2015, tout comme le nombre des emplois à créer qui a reculé de 8.1% passant de 32618 à 29972 durant la même période.

Quant aux services totalement exportateurs, ils ont été marqués par une baisse de 15.7% avec 52.6 MD contre 62.9 MD durant l'année 2014.

Le nombre de projets y afférents a enregistré une augmentation de 4.3% (1470 contre 1409 lors de l'année 2014), tout comme les emplois à créer qui ont progressé de 0.7% (7236 contre 7189 durant l'année 2014).

| Régime | Nombre de projets | | | Investissements en MD | | | Emplois | | |
|---------------|-------------------|-------|--------|-----------------------|--------|--------|---------|-------|--------|
| | 12M14 | 12M15 | Evol % | 12M14 | 12M15 | Evol % | 12M14 | 12M15 | Evol % |
| Export | 1409 | 1470 | 4,3% | 62,9 | 52,6 | -15,7% | 7189 | 7236 | 0,7% |
| Local | 8208 | 7829 | -4,6% | 1540,0 | 1354,0 | -12,1% | 32618 | 29972 | -8,1% |
| TOTAL | 9617 | 9299 | -3,3% | 1602,9 | 1406,6 | -12,2% | 39807 | 37208 | -6,5% |

LES INVESTISSEMENTS DÉCLARÉS PAR RÉGION

La baisse des investissements enregistrée durant l'année 2015 dans les activités de services résulte de la diminution enregistrée dans les régions de l'est où les investissements ont atteint 1185.1 MD contre 1387.0 MD lors de l'année 2014 (-14.6%), ce qui n'est le cas des régions de l'ouest où les investissements déclarés ont atteint 221.5 MD contre 215.9 MD durant l'année 2014, soit une hausse de 2.6%.

La diminution enregistrée au niveau des projets déclarés dans les activités de service a touché aussi bien les régions de l'est avec 7337 projets contre 7432 durant l'année 2014, soit une baisse de 1.3%, que les régions de l'ouest avec 1962 projets contre 2185, soit une diminution de 10.2%.

La baisse des emplois à créer est due à la diminution enregistrée par les régions de l'est dont les emplois à créer ont atteint 30684 durant l'année 2015 contre 34434 durant la même période de l'année 2014, soit une régression de 10.9%, ce qui n'est pas le cas des régions de l'ouest où les emplois déclarés sont passés de 5373 à 6524 durant l'année 2015 (+21.4%).

| Régime | Nombre de projets | | | Investissements en MD | | | Emplois | | |
|-----------------|-------------------|-------|--------|-----------------------|--------|--------|---------|-------|--------|
| | 12M14 | 12M15 | Evol % | 12M14 | 12M15 | Evol % | 12M14 | 12M15 | Evol % |
| Ariana | 789 | 763 | -3,3% | 144,3 | 115,9 | -19,7% | 4256 | 3253 | -23,6% |
| B.Arous | 493 | 501 | 1,6% | 139,5 | 179,7 | 28,8% | 2190 | 2367 | 8,1% |
| Monastir | 427 | 369 | -13,6% | 35,8 | 44,2 | 23,5% | 1789 | 1448 | -19,1% |
| Nabeul | 485 | 409 | -15,7% | 30,5 | 27,8 | -8,9% | 1611 | 1322 | -17,9% |
| Sfax | 844 | 783 | -7,2% | 161,8 | 90,6 | -44,0% | 3613 | 2838 | -21,5% |
| Sousse | 728 | 789 | 8,4% | 137,6 | 111,9 | -18,7% | 3353 | 3777 | 12,6% |
| Tunis | 2286 | 2265 | -0,9% | 482,8 | 402,8 | -16,6% | 11676 | 10007 | -14,3% |
| Autres | 3565 | 3420 | -4,1% | 470,6 | 433,7 | -7,8% | 11319 | 12196 | 7,7% |
| TOTAL | 9617 | 9299 | -3,3% | 1602,9 | 1406,6 | -12,2% | 39807 | 37208 | -6,5% |

LES INVESTISSEMENTS À PARTICIPATION ÉTRANGÈRE

Les investissements à participation étrangère dans les activités de service sont passés de 216,9 MD lors de l'année 2014 à 167,5 MD durant l'année 2015, enregistrant ainsi une baisse de 22,8%. Cette baisse est due essentiellement aux projets de 100% étrangers dont l'investissement a atteint 49,6 MD contre 98,1 MD durant l'année 2014, soit une diminution de 49,4%.

Il est à signaler aussi que le nombre des projets à participation étrangère a diminué de 3,8% en passant de 1267 à 1219 durant l'année 2015, alors que les emplois à créer ont progressé de 1,2% en passant de 6431 postes d'emplois à 6508 durant la même période.

Investissements à participation étrangère (services)

| | Nombre de projets | | | Investissements en MD | | | Emplois | | |
|-----------------------|-------------------|-------------|---------------|-----------------------|--------------|---------------|-------------|-------------|--------------|
| | 12M14 | 12M15 | Evol % | 12M14 | 12M15 | Evol % | 12M14 | 12M15 | Evol % |
| Total Export | 880 | 877 | -0,3% | 33,9 | 24,6 | -27,4% | 4010 | 4185 | 4,4% |
| Mixtes | 227 | 223 | -1,8% | 10,3 | 10,4 | 1,0% | 1413 | 1752 | 24,0% |
| Etrangers | 653 | 654 | 0,2% | 23,6 | 14,2 | -39,8% | 2597 | 2433 | -6,3% |
| Marché local | 387 | 342 | -11,6% | 183,0 | 142,9 | -21,9% | 2421 | 2323 | -4,0% |
| Mixtes | 267 | 203 | -24,0% | 108,5 | 107,5 | -0,9% | 1825 | 1495 | -18,1% |
| Etrangers | 120 | 139 | 15,8% | 74,5 | 35,4 | -52,5% | 596 | 828 | 38,9% |
| Total services | 1267 | 1219 | -3,8% | 216,9 | 167,5 | -22,8% | 6431 | 6508 | 1,2% |
| Mixtes | 494 | 426 | -13,8% | 118,8 | 117,9 | -0,8% | 3238 | 3247 | 0,3% |
| Etrangers | 773 | 793 | 2,6% | 98,1 | 49,6 | -49,4% | 3193 | 3261 | 2,1% |

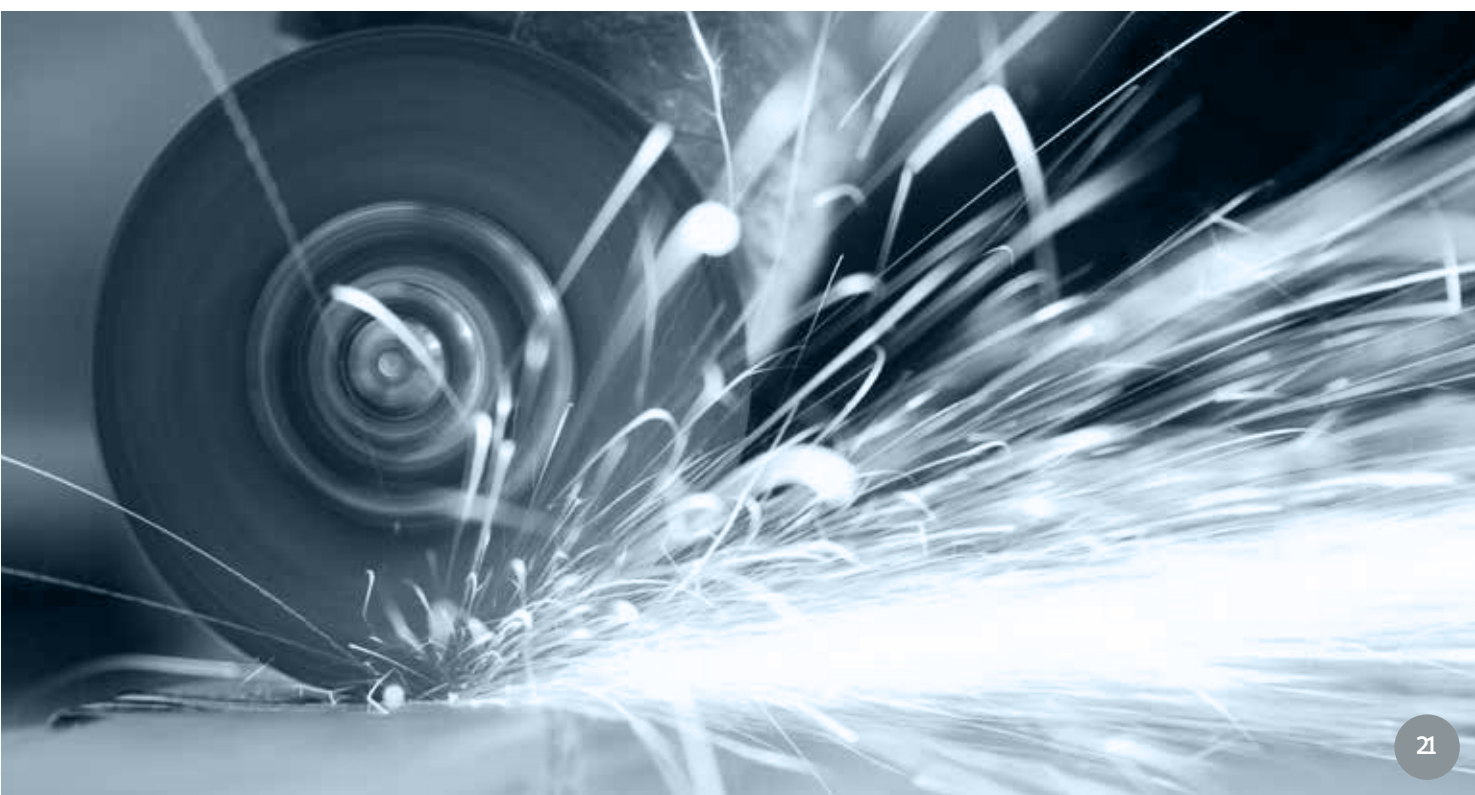

LES SERVICES CONNEXES À L'INDUSTRIE

Au niveau des services connexes à l'industrie, l'investissement déclaré qui représente 20,4 % de l'investissement total déclaré dans les activités de service, a enregistré une baisse de 19,0%, passant de 353,4 MD au cours de l'année 2014 à 286,4 MD durant l'année 2015.

Par ailleurs, il est à noter que le nombre de projets connexes à l'industrie a diminué de 0,3% en passant de 5793 à 5776, alors que le nombre des emplois y afférents est passé de 16900 postes d'emplois à 17278 au cours de l'année 2015 enregistrant ainsi une hausse de 2,2%.

Evolution des investissements déclarés dans les activités des services connexes à l'industrie en MD

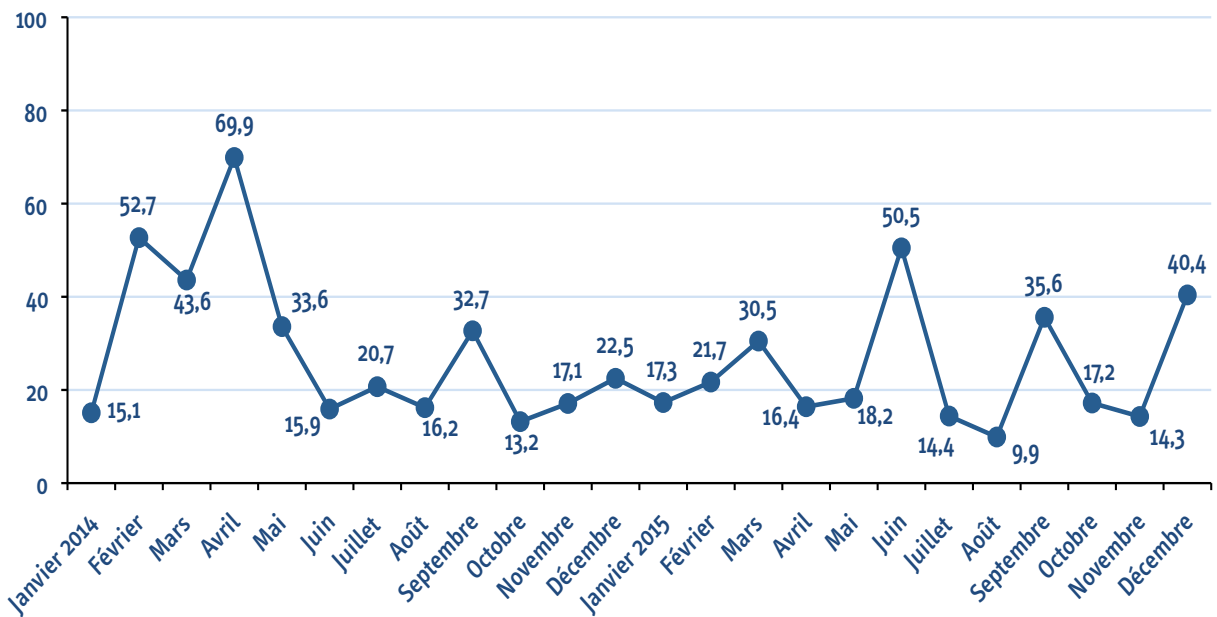



Annexes

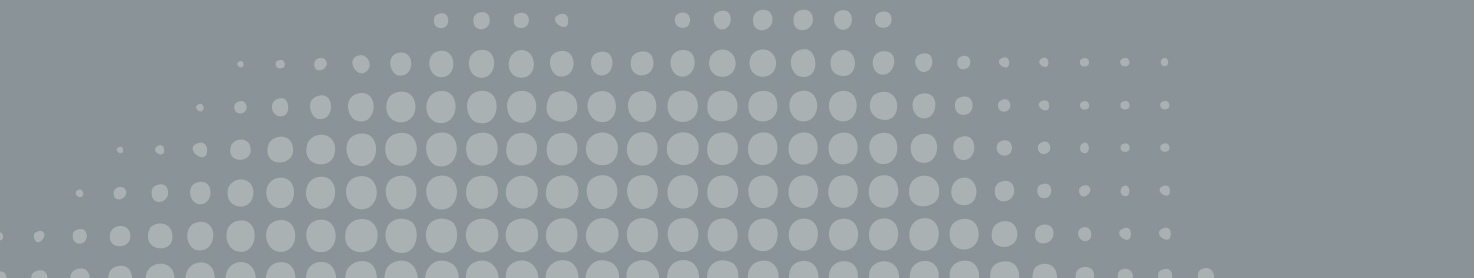

INDUSTRIE

Investissement (en MD)

| | Janv | Fév | Mars | Avril | Mai | Juin | Juil | Août | Sept | Oct | Nov | Déc | Total |
|------|-------|-------|-------|-------|-------|-------|-------|-------|-------|-------|-------|-------|--------|
| 2009 | 198,4 | 299,1 | 450,4 | 139,9 | 163,3 | 139,3 | 361,0 | 94,6 | 158,8 | 200,3 | 125,4 | 281,5 | 2612,0 |
| 2010 | 168,8 | 251,3 | 298,3 | 190,0 | 273,8 | 210,0 | 205,6 | 114,0 | 157,8 | 268,6 | 197,6 | 558,5 | 2894,3 |
| 2011 | 199,1 | 270,0 | 280,0 | 287,4 | 331,9 | 342,2 | 165,6 | 160,6 | 261,3 | 170,2 | 795,6 | 320,5 | 3584,4 |
| 2012 | 305,1 | 256,0 | 327,0 | 145,5 | 273,8 | 247,1 | 174,0 | 212,9 | 112,5 | 220,7 | 181,0 | 475,8 | 2931,4 |
| 2013 | 207,3 | 153,0 | 368,0 | 211,4 | 270,1 | 269,5 | 102,8 | 228,4 | 172,4 | 141,7 | 234,5 | 336,7 | 2695,8 |
| 2014 | 174,3 | 337,3 | 274,6 | 212,8 | 250,1 | 185,6 | 161,3 | 109,8 | 226,8 | 179,8 | 224,9 | 238,1 | 2575,4 |
| 2015 | 166,7 | 218,9 | 340,8 | 272,8 | 182,7 | 135,5 | 139,7 | 257,1 | 166,4 | 147,6 | 302,6 | 370,7 | 2701,5 |

Emplois à créer

| | Janv | Fév | Mars | Avril | Mai | Juin | Juil | Août | Sept | Oct | Nov | Déc | Total |
|------|------|------|------|-------|------|------|------|------|------|-------|------|-------|-------|
| 2009 | 4512 | 6111 | 7970 | 4174 | 5028 | 3771 | 4864 | 3143 | 5732 | 5576 | 6124 | 7349 | 64354 |
| 2010 | 5269 | 5724 | 7086 | 5760 | 7512 | 8612 | 5038 | 5926 | 6808 | 12672 | 7984 | 21474 | 99865 |
| 2011 | 4964 | 5534 | 6827 | 9455 | 9261 | 7733 | 4959 | 5197 | 6880 | 6253 | 5840 | 8722 | 81625 |
| 2012 | 7521 | 7560 | 6244 | 4656 | 6669 | 5794 | 5074 | 4512 | 4416 | 6209 | 6978 | 13098 | 78731 |
| 2013 | 5806 | 4535 | 5750 | 5249 | 6823 | 5389 | 3352 | 3598 | 5491 | 5258 | 5642 | 17897 | 74790 |
| 2014 | 5381 | 4262 | 5599 | 4862 | 4236 | 3734 | 4097 | 2950 | 4701 | 5373 | 4301 | 5954 | 55450 |
| 2015 | 4651 | 3742 | 6216 | 5522 | 3226 | 3533 | 3095 | 4078 | 3112 | 3773 | 4688 | 4679 | 50315 |

Nombre de projets

| | Janv | Fév | Mars | Avril | Mai | Juin | Juil | Août | Sept | Oct | Nov | Déc | Total |
|------|------|-----|------|-------|-----|------|------|------|------|-----|-----|-----|-------|
| 2009 | 236 | 265 | 366 | 276 | 270 | 275 | 243 | 236 | 254 | 290 | 265 | 336 | 3312 |
| 2010 | 267 | 282 | 417 | 344 | 340 | 335 | 264 | 244 | 277 | 363 | 359 | 671 | 4163 |
| 2011 | 270 | 242 | 408 | 341 | 402 | 348 | 265 | 274 | 346 | 353 | 288 | 382 | 3919 |
| 2012 | 381 | 338 | 456 | 325 | 386 | 363 | 259 | 241 | 283 | 328 | 300 | 462 | 4122 |
| 2013 | 334 | 277 | 398 | 294 | 336 | 326 | 235 | 162 | 274 | 246 | 325 | 712 | 3919 |
| 2014 | 322 | 319 | 398 | 334 | 365 | 326 | 238 | 220 | 320 | 305 | 281 | 386 | 3814 |
| 2015 | 295 | 302 | 389 | 336 | 262 | 289 | 202 | 219 | 214 | 242 | 275 | 313 | 3338 |

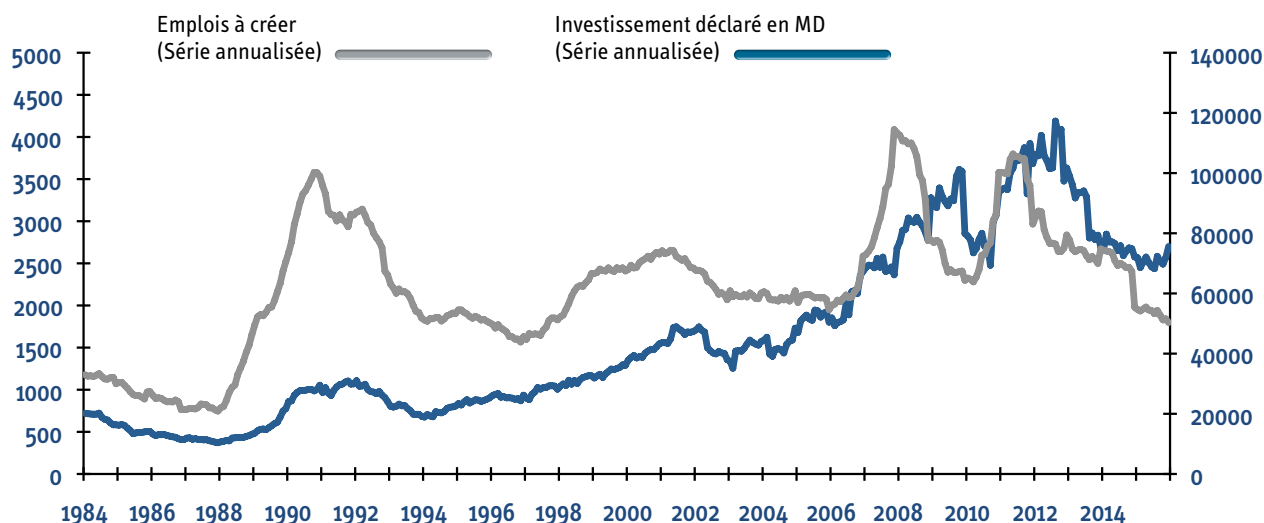

(Le graphique représente le cumul glissant sur 12 mois du montant des investissements en MD et de l'emploi à créer)

Croissance de l'investissement en décembre et en rythme annuel = +4,9%

INDUSTRIES TOTALEMENT EXPORTATRICES

Investissement (en MD)

| | Janv | Fév | Mars | Avril | Mai | Juin | Juil | Août | Sept | Oct | Nov | Déc | Total |
|------|------|-------|-------|-------|-------|-------|------|-------|------|-------|-------|-------|--------|
| 2009 | 79,9 | 144,8 | 100,0 | 39,5 | 46,7 | 42,6 | 95,4 | 40,3 | 45,6 | 82,9 | 58,3 | 112,1 | 888,1 |
| 2010 | 61,2 | 135,6 | 74,5 | 85,2 | 105,2 | 98,9 | 90,0 | 58,9 | 72,6 | 157,9 | 90,0 | 371,9 | 1401,9 |
| 2011 | 79,7 | 46,1 | 40,7 | 130,8 | 129,6 | 174,0 | 56,4 | 65,5 | 67,2 | 60,3 | 677,6 | 88,1 | 1616,0 |
| 2012 | 96,9 | 88,2 | 106,4 | 47,1 | 69,3 | 52,5 | 47,5 | 121,6 | 45,6 | 65,4 | 46,2 | 246,5 | 1033,2 |
| 2013 | 78,9 | 44,9 | 40,3 | 55,8 | 44,7 | 43,3 | 34,5 | 56,3 | 84,0 | 52,8 | 90,2 | 110,0 | 735,7 |
| 2014 | 53,4 | 26,1 | 47,3 | 37,2 | 52,4 | 50,4 | 52,0 | 7,4 | 47,2 | 35,4 | 77,4 | 83,3 | 569,5 |
| 2015 | 28,4 | 98,6 | 60,7 | 95,1 | 31,1 | 39,7 | 61,2 | 181,3 | 32,8 | 68,0 | 89,7 | 145,0 | 931,6 |

Emplois à créer

| | Janv | Fév | Mars | Avril | Mai | Juin | Juil | Août | Sept | Oct | Nov | Déc | Total |
|------|------|------|------|-------|------|------|------|------|------|-------|------|-------|-------|
| 2009 | 2869 | 3879 | 4741 | 2397 | 2837 | 1831 | 2874 | 1765 | 2930 | 3393 | 4354 | 4953 | 38823 |
| 2010 | 2992 | 4186 | 3696 | 3505 | 4540 | 6387 | 3329 | 4467 | 4830 | 10663 | 6339 | 19027 | 73961 |
| 2011 | 2901 | 2537 | 3266 | 6241 | 5496 | 4766 | 2865 | 2998 | 3542 | 3724 | 3986 | 4764 | 47086 |
| 2012 | 3980 | 3981 | 2392 | 2679 | 3094 | 1975 | 2266 | 2970 | 2570 | 3601 | 3629 | 9540 | 42677 |
| 2013 | 2701 | 2805 | 2113 | 2507 | 3300 | 2018 | 1810 | 1295 | 3481 | 3256 | 3670 | 14635 | 43591 |
| 2014 | 2879 | 1643 | 2170 | 2259 | 1341 | 1308 | 2387 | 968 | 1983 | 2623 | 1992 | 3105 | 24658 |
| 2015 | 1898 | 1517 | 2245 | 3135 | 1188 | 1343 | 1920 | 2612 | 1776 | 1899 | 2022 | 2028 | 23583 |

Nombre de projets

| | Janv | Fév | Mars | Avril | Mai | Juin | Juil | Août | Sept | Oct | Nov | Déc | Total |
|------|------|-----|------|-------|-----|------|------|------|------|-----|-----|-----|-------|
| 2009 | 72 | 76 | 88 | 90 | 66 | 68 | 65 | 69 | 76 | 76 | 92 | 110 | 948 |
| 2010 | 81 | 95 | 96 | 116 | 87 | 107 | 91 | 72 | 111 | 150 | 151 | 428 | 1585 |
| 2011 | 83 | 65 | 92 | 76 | 116 | 104 | 82 | 86 | 104 | 97 | 89 | 144 | 1138 |
| 2012 | 98 | 91 | 91 | 89 | 79 | 80 | 63 | 87 | 87 | 90 | 93 | 202 | 1150 |
| 2013 | 89 | 80 | 63 | 61 | 86 | 64 | 63 | 53 | 84 | 88 | 120 | 403 | 1254 |
| 2014 | 76 | 69 | 76 | 84 | 79 | 61 | 67 | 41 | 79 | 79 | 73 | 71 | 855 |
| 2015 | 62 | 68 | 79 | 84 | 47 | 61 | 54 | 65 | 56 | 66 | 65 | 81 | 788 |

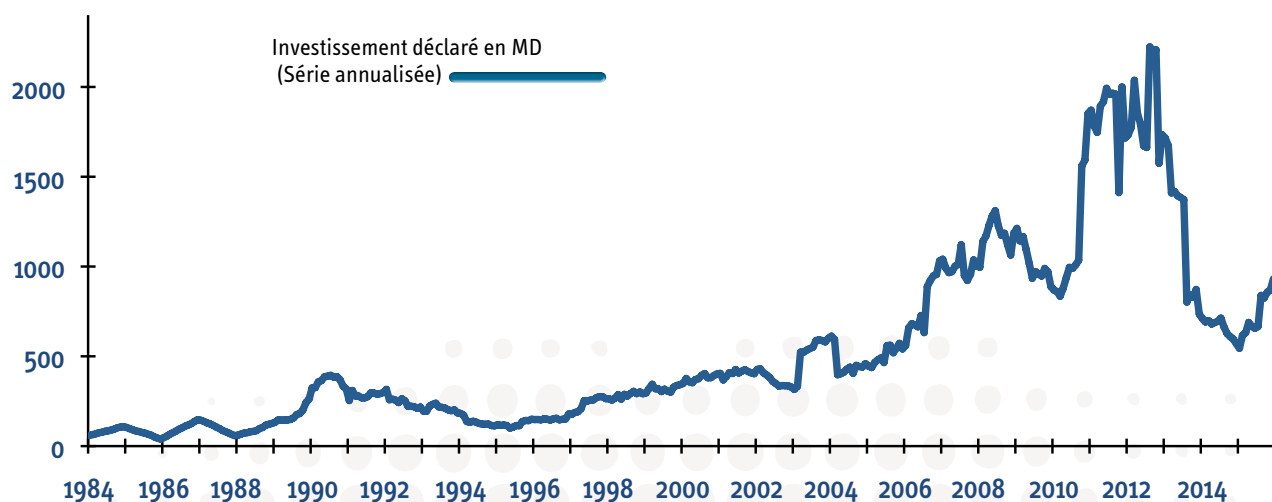

(Le graphique représente le cumul glissant sur 12 mois du montant des investissements en MD)

Croissance de l'investissement en décembre et en rythme annuel = +63,6%

SERVICES

Investissement (en MD)

| | Janv | Fév | Mars | Avril | Mai | Juin | Juil | Août | Sept | Oct | Nov | Déc | Total |
|------|-------|-------|-------|-------|-------|-------|-------|-------|-------|-------|-------|-------|--------|
| 2009 | 72,3 | 151,7 | 181,8 | 113,9 | 105,3 | 94,5 | 85,1 | 49,0 | 43,5 | 107,4 | 48,9 | 48,7 | 1102,1 |
| 2010 | 55,2 | 141,1 | 197,2 | 108,1 | 178,1 | 88,1 | 83,9 | 56,9 | 59,7 | 88,8 | 246,7 | 162,9 | 1466,7 |
| 2011 | 71,3 | 86,6 | 137,8 | 76,4 | 107,1 | 79,8 | 107,3 | 54,8 | 90,4 | 163,4 | 58,3 | 127,2 | 1160,4 |
| 2012 | 82,0 | 81,0 | 115,9 | 84,8 | 493,9 | 89,7 | 82,4 | 55,5 | 100,4 | 107,1 | 78,6 | 189,5 | 1560,8 |
| 2013 | 153,7 | 144,5 | 122,9 | 127,5 | 94,6 | 107,7 | 134,2 | 44,7 | 79,2 | 78,4 | 220,4 | 86,4 | 1394,2 |
| 2014 | 108,6 | 155,5 | 227,7 | 180,6 | 151,6 | 144,8 | 55,5 | 120,9 | 107,5 | 82,5 | 103,6 | 164,1 | 1602,9 |
| 2015 | 59,5 | 161,6 | 105,7 | 113,2 | 109,2 | 154,9 | 129,5 | 47,7 | 134,3 | 84,9 | 70,4 | 235,7 | 1406,6 |

Emplois à créer

| | Janv | Fév | Mars | Avril | Mai | Juin | Juil | Août | Sept | Oct | Nov | Déc | Total |
|------|------|------|------|-------|------|------|------|------|------|------|------|------|-------|
| 2009 | 3734 | 4333 | 3769 | 4872 | 3486 | 2683 | 2905 | 2699 | 2328 | 4682 | 2423 | 3029 | 40943 |
| 2010 | 2804 | 3315 | 4252 | 3437 | 3419 | 3421 | 2969 | 2503 | 2937 | 4252 | 3554 | 5834 | 42697 |
| 2011 | 2813 | 2360 | 3995 | 3331 | 7447 | 3188 | 7341 | 2641 | 4492 | 5907 | 2464 | 6347 | 52326 |
| 2012 | 4253 | 3043 | 4030 | 4524 | 4015 | 3880 | 2743 | 2528 | 6164 | 3266 | 3260 | 4681 | 46387 |
| 2013 | 4238 | 3207 | 3461 | 4974 | 3729 | 3086 | 3265 | 1762 | 3433 | 2816 | 4641 | 6516 | 45128 |
| 2014 | 3039 | 3567 | 4293 | 3906 | 3402 | 3947 | 2155 | 3102 | 3306 | 3115 | 2974 | 3001 | 39807 |
| 2015 | 2960 | 4165 | 3311 | 3118 | 2908 | 2816 | 2494 | 2440 | 3695 | 3130 | 3361 | 2810 | 37208 |

Nombre de projets

| | Janv | Fév | Mars | Avril | Mai | Juin | Juil | Août | Sept | Oct | Nov | Déc | Total |
|------|------|-----|------|-------|-----|------|------|------|------|-----|-----|------|-------|
| 2009 | 644 | 564 | 643 | 624 | 560 | 566 | 489 | 516 | 507 | 633 | 526 | 637 | 6909 |
| 2010 | 613 | 595 | 812 | 649 | 632 | 677 | 557 | 515 | 599 | 739 | 677 | 1081 | 8146 |
| 2011 | 476 | 478 | 708 | 680 | 642 | 607 | 517 | 550 | 598 | 658 | 609 | 863 | 7386 |
| 2012 | 801 | 701 | 913 | 840 | 869 | 784 | 663 | 683 | 728 | 793 | 749 | 933 | 9457 |
| 2013 | 780 | 703 | 802 | 808 | 866 | 699 | 658 | 517 | 757 | 722 | 866 | 1717 | 9895 |
| 2014 | 794 | 779 | 856 | 896 | 810 | 816 | 648 | 705 | 848 | 810 | 782 | 873 | 9617 |
| 2015 | 921 | 849 | 827 | 800 | 810 | 780 | 686 | 607 | 782 | 789 | 723 | 725 | 9299 |

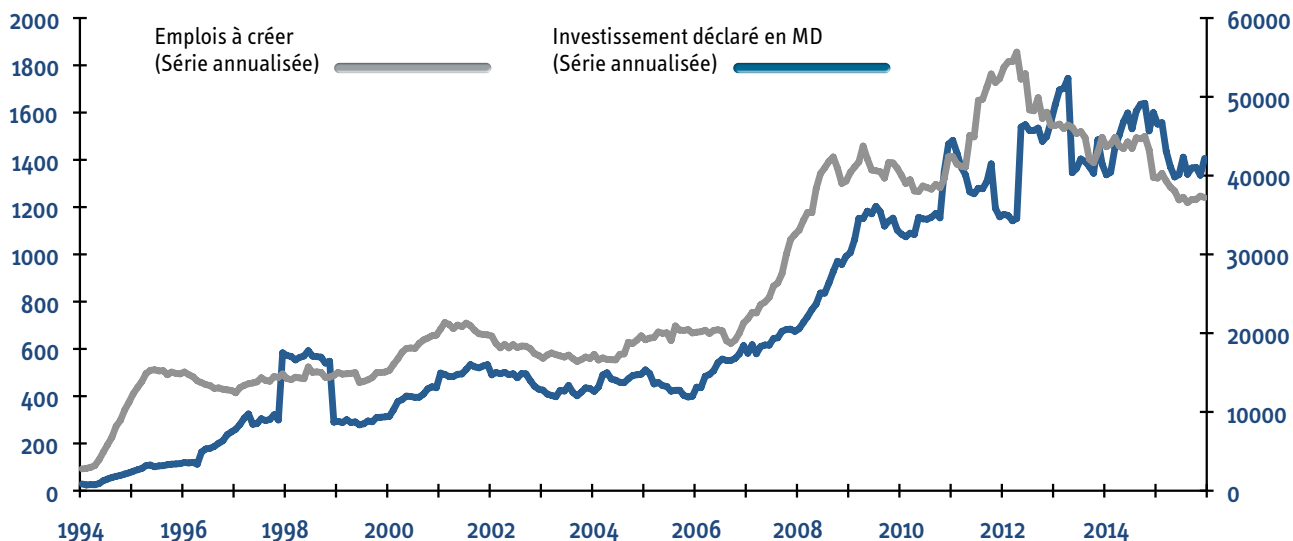

(le graphique représente le cumul glissant sur 12 mois du montant des investissements en MD et de l'emploi à créer)

Croissance de l'investissement en décembre et en rythme annuel = -12,2%